

Leggeanvisning

CEMENTI CLICK - MINERALFLISER

Alt du trenger
å vite for å installere
Cementi Click

Leggeanvisning

CEMENTI CLICK - MINERALFLISER

Legging av Cementi Click

A - VERKTØY FOR MONTERING

- Stikksag eller kapp/gjærsag med blad for fibrosement
- Beskyttelseshansker
- Hvithodet gummihammer
- Meterstokk / målebånd
- Blyant, linjal og vinkel
- Avstandsklosser
- Egned slagkloss

B - FORBEREDELSE OG VIKTIG INFORMASJON FØR MONTERING

B.1 UNDERSØK PRODUKTET

Forsikre deg om at materialet ikke er skadet ved levering. Kontroller flisene før og under legging av gulvet. Flis med synlige feil eller avvikende utseende skal ikke legges. Reklamasjon kan ikke gjøres på varer som er kuttet i størrelse eller ferdig lagt. Montering må gjøres ved bruk av samme produksjonsbatch for å garantere like farger og design. Produkter med feil skal ikke monteres.

B.2 AKKLIMATISERING

Cementi Click skal akklimatiseres i minst 24 timer i rommet hvor det skal installeres i henhold til vilkårene som er oppgitt. Pakkene skal fjernes fra pall, fordeles i rommet og stables maks 5 pakker i høyden, liggende og på jevnt underlag.

B.3 ROMTEMPERATUR

Cementi Click bør installeres i en romtemperatur mellom +10 °C og +30 °C. Temperaturen på undergulvet som produktet skal installeres på, må ikke være lavere enn +10 °C.

B.4 UNDERGULVET

Forbered overflaten i henhold til gjeldende standarder. Overflaten på undergulvet må være jevn, fast og ikke utsatt for fuktighet, og tilfredsstillende kravene til planhet i NS3420 (+/- 3 mm per 2 løpemetere).

Ved legging på nytt betongunderlag skal RF i underlaget ikke overskride 85 % RF målt i samsvar med gjeldende utgave av NS 3420. Merk at denne verdien kun gjelder for byggfukt og ikke tilskytende fukt ved gulv på grunn, over fyrrom, med gulvvarme, over høytemperaturrør i gulv og lignende.

Cementi Click skal ikke legges i våtrom slik som vaskerom, badstue eller baderom.

Se hvilke undergulv som er anbefalt lengre ned i dokumentet.

Tepper må fjernes. Det anbefales at eksisterende gulv fjernes.

Vi anbefaler at du stopper monteringen i tilfeller der:

- Ujevne overflater (i overkant av standardene i som gjelder)
- Sprekker i undergulvet
- Undergulvet ikke er tørt nok (Maks 85 % RF, maks 75 % RF ved gulvvarme)
- Overflaten ikke er tilstrekkelig trykkfast, for porøs eller grov
- Overflaten er forurenset, f.eks. av olje, voks, lakk eller malings-søl
- Nivåforskjell mellom undergulvet og f.eks bjelkelag
- Feil temperatur på undergulvet (lavere enn +10 °C)
- Romtemperaturer er under +10 °C eller høyere enn +30 °C
- Ingen fuktprotokoll i forbindelse med nytt gulvvarmeanlegg
- Overflate temperatur overgår +27 °C

B.5 ANBEFALT UNDERGULV

- Betong
- Egnede gulvplater som f.eks gulvgips
- Laminat/Parkett
- Kompakte PVC belegg (PVC belegg med skumbaksid kan gi for mykt underlag)
- Linoleum
- Keramiske fliser (maks fug: 10 mm bred/10 mm dyp)

B.6 GULVVARME

Ved legging på vannbåren varme skal det legges trykkfordelingsplate for å unngå at skjøter kommer direkte på vannrør. Ved legging på varmematter / varmematte skal det legges trykkfordelingsplate av type anbefalt av varmegulv-leverandør før legging av Cementi Click for å sikre et trykkfast underlag.

NB: Skumunderlag som normalt benyttes under parkett og laminat skal ikke benyttes da dette gjør underlaget for mykt.

C - LEGGING / MONTERING

C.1 LEGGESANVISNING

Start alltid leggingen fra venstre mot høyre. Monter flisene/plankene i retningen av lyset.

I lange og smale rom eller korridorer, legges Cementi Click i rommets retning.

C.2 AVSTAND

Ved hjelp av avstandskloss, oppretthold et mellomrom på min. 5 mm mellom rundt hele rommet. Lag også en åpning på 6 mm til alt inventar som piper, ovner, dørkarmen, kjøkken, kjøkkenøy og annet. Denne avstanden må ikke fylles med fugemasse, elektriske ledninger eller annet.

TIPS: avkapp kan benyttes som avstandskloss.

C.3 MONTERING

Legg første bordet i rommets «venstre hjørne» med fjærside mot veggen og notsporet ut mot rommet. Bordene i første raden monteres sammen ved å legge neste bord flatt på gulvet og slå sammen bordene med en slagkloss og hammer.

NB! Ikke slå for hardt. Slå på den nederste delen av låsprofilen, ikke toppen som er mest synlig. Legg ferdig første raden

Kapp det siste bordet i den første raden til rett lengde minst 30 cm lengde. Merk av den nødvendige lengden og skjær langs den merkede linjen på oversiden med stikksag eller kapp/gjærsag med blad for fibrosement. Benytt egned verktøy for å få bordet på plass. Begynn andre raden med resten av bordet fra første raden (hvis den er minst 30 cm lang). Husk distanseklær mot veggen.

Vinkle ned bordets langside mot den første raden og legg ned. Vinkle neste bord mot den første raden på langsiden og legg ned. Benytt slagkloss og hammer slik at den legger seg i riktig i låsen på kortenden. Legg resterende bord i andre raden på samme måte. Bruk resten av det avkappede bordet fra andre raden, og begynn med tredje raden osv, til hele gulvet er lagt. Glem ikke at endeforskyvningen må være minst 300 mm mellom to nærliggende rader for penest utseende og stabilitet.

Forts.

Leggeanvisning

CEMENTI CLICK - MINERALFLISER

Om bordene i siste raden er for brede må du gjøre følgende:

Plasser bordet som skal legges direkte på bordet i nest siste raden. Benytt en kort Cementi Click bit i full bredde som målevertøy ved å legge biten inntil veggen, oppå bordet som skal legges (ikke glem ekspansjonsrommet på min 5 mm).

Dra biten langs veggen, og merk samtidig med blyant på mellombordet hvor stor del av mellombordet som skal sages bort. Sag langs linjen, så kommer mellombordet til å passe inn i avstanden til veggen.

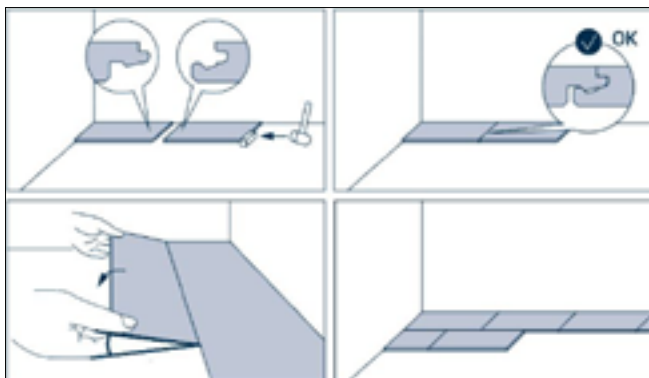

C.4 EKSPANSJONSFUGE

Rom med sammenhengende flate på opptil 600 m² kan legges uten ekspansjonsfuge. Minimum åpning til vegg og andre faste installasjoner er 5 mm.

Ved legging rom for rom skal det lages åpning på 6 mm mot terskler osv. Ekspansjonsfuger / overgangslister skal aldri festes til underlaget da det kan gjøre at gulvet låses fast.

Kontakt din Tarkett-representant hvis du vil ha mer informasjon om dette.

VIKTIG INFORMASJON NÅR GULVET ER MONTERT

- Fjern alle avstandsklossene.
- Cementi Click skal ikke festes til undergulvet, underlaget, møbler eller annet fast inventar.
- Bruk av dørmatter reduserer skitt og skader på gulvet.
- Møbelknotter skal benyttes under stoler, bord osv. Disse skal kontrolleres jevnlig og skiftes ved behov.
- Møbler skal løftes, ikke dras over gulvet.
- Kontorstoler og annet utstyr med hjul bør være utstyrt med type W hjul. Fargede gummibaserte hjul kan forårsake misfarging.
- Det anbefales å dekke til gulvet med Tarko Protect før rommet er ferdig innredet, og gulvet tas i bruk.

RENGJØRING OG VEDLIKEHOLD

- Grus og sand skader gulvet.
- Benytt alltid møbelknotter av filt eller plast under stol- og bordben o.l.
- Møbler skal løftes, ikke dras over gulvet. Benytt myke hjul til møbler og stoler med hjul.
- Bruk tørre rengjøringsmetoder som støvsuging. Benytt en fuktig mopp og PH-nøytralt rengjøringsmiddel ved rengjøring med vann. Hell aldri vann direkte på gulvet. Bruk ikke- "aggressive" eller ripende rengjøringsmiddel.
- Gulvet skal ikke vokses eller påføres polish.
- Gummihjul på vogner og leker, beisede møbelben, møbelknotter av plast, gummi og føtter på husholdningsapparater kan gi permanente flekker.
- Fargede stoffer fra visse typer inngangsmatter av plast og tekstil, trykk på plastposer, avføring fra dyr og andre sterkt fargede stoffer kan sette flekker som ikke kan fjernes.

Se www.tarkett.no for mer informasjon.