

# Woodstock Herringbone

## LAMINAT

### A LÆGNINGSVÆRKTØJ

- Gummihammer med hvidt hoved og slagklods
- Tommestok/målebånd
- Blyant og T-lineal/vinkelmåler
- 10 mm afstandskiler/-klods
- Stiksav, bordsav eller fukssvans. Hvis du bruger stik- eller rundsav, skal du altid save brædderne fra bagsiden. Hvis du bruger almindelig fukssvans, skal du save brædderne ovenfra.
- D2 eller D3 trælim

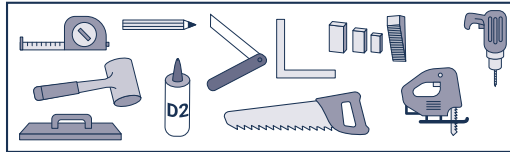

### B FORBEREDELSE OG VIGTIGE OPLYSNINGER INDEN LÆGNING

#### B.1 UNDERSØG VARERNE

Kontrollér kvaliteten af de leverede varer både inden og under lægningen, at materialet ikke har synlige defekter. Tarkett erstatter defekt materiale, men dækker ikke ekstraomkostninger, hvis defekt materiale er lagt. Der kan ikke reklameres over varer, der er tilskåret eller monteret. Undersøg gulvet ved modtagelse. Kontrollér brædderne før og under lægning af gulvet. Gulv med synlige fejl eller mangler skal ikke lægges. Gulvlægger er ansvarlig for, at laminat med fejl sorteres fra. Tarkett erstatter materialer med fejl, men erstatter ikke arbejdsomkostninger eller andre omkostninger ved evt. udbedring, hvis laminat med synlige fejl/mangler er lagt. Sørg for, at det anvendte materiale kommer fra samme batch for at opnå et ensartet resultat. Lægningen skal ske i samme produktionsnummer (batchnummer) for at sikre ensartethed mht. farve og design. Vi anbefaler brug af brædder fra mindst tre forskellige pakker, og at disse blandes, så det samme mønster ikke ender ved siden af hinanden.

#### B.2 AKKLIMATISERING

Woodstock Herringbone skal akklimatiseres i mindst 48 timer i det rum, hvor det skal lægges, i overensstemmelse med de forhold, der er beskrevet nedenfor. Pakkerne må ikke åbnes under akklimatiseringen!

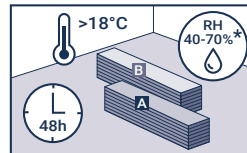

#### B.3 STUETEMPERATUR

Woodstock Herringbone skal lægges ved stuetemperatur, mellem 18 og 25 °C. Temperaturen på undergulvet, som produktet skal lægges på, må ikke være under 18 °C. Gulvet skal altid lægges i korrekt indeklima, da laminatgulve består af træbaserede råmaterialer. Det er derfor meget vigtigt at have den rigtige temperatur og luftfugtighed før, under og efter lægning. Den relative luftfugtighed (RF) skal være 30-60 %. For lav RF medfører, at gulvet sprækker, og at brædderne krummer. For høj RF kan medføre, at gulvet ekspanderer eller udvider sig. Da der kan være fugt i et nybygget hus, bør rummet varmes op og luftes ud i god tid inden lægningen, så du får det rigtige indeklima. Husk at maling af fx vægge og loft med vandbaseret maling kan øge luftfugtigheden betydeligt. Udfør derfor den type arbejde i god tid, inden gulvet lægges. For at undgå unødigt opfugtning skal lægningen af laminatgulvet ske så sent i byggeprocessen som overhovedet muligt. Før lægningen skal bygningen være lukket permanent, og der skal være sat permanent varme på bygningen. Alt arbejde, der påfører bygningen fugt, fx murerarbejde og grundlæggende malerarbejde, skal være afsluttet før gulvmonteringen. Inden lægningen af gulvet skal fugtindholdet i underlaget kontrolleres. Kontrollen foretages i henhold til Gulvfakta. For opbevaring af Tarkett-laminat gælder samme klimaforhold som beskrevet ovenfor, og pakkerne må aldrig lægges direkte på/mod

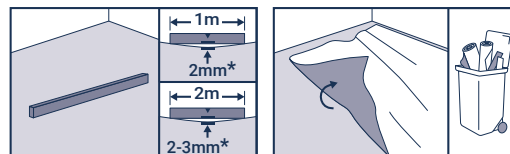

\*Planhedskravene er iht. nationale krav. Se under B.4 Undergulv

beton. Pakkerne må først åbnes umiddelbart før lægningen. Tarkett kan ikke drages til ansvar for fejlagtig opbevaring på byggepladsen. I tilfælde, hvor der forekommer byggefugt, skal lokalerne opvarmes og ventileres i god tid, før lægningen påbegyndes, for at opnå det rette indeklima.

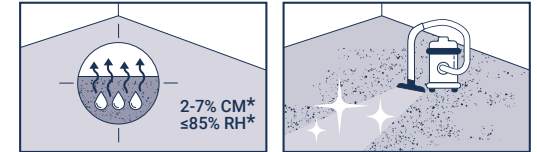

#### B.4 UNDERGULV

Forbered og klargør undergulvet i henhold til Gulvfakta fra Gulvbranchen. Undergulvet skal være plant, fast, tørt, rent og må ikke udsættes for fugttilskud. Sæde tilladte undergulve nedenfor. Den maksimale planhedstolerance er +/- 2 mm på en 2 m retskinne. Følg anvisningerne i Gulvfakta fra Gulvbranchen. Underlaget skal være trykfast, tørt, rent og tilstrækkelig plant. Tekstil- og nålefiltbelægninger skal fjernes fra gulvet. Det anbefales, at alle eksisterende gulvbelægninger fjernes. Alle eksisterende gulvbelægninger bør fjernes.

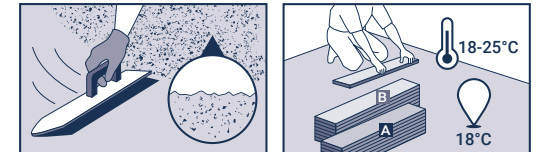

Afbyd lægningen af Woodstock Herringbone, hvis:

- Der er store ujævnheder (der overstiger planhedsnormerne beskrevet ovenfor).
- Der er revner, grater og spring/forskydninger i undergulvet.
- Undergulvet ikke er tilstrækkeligt tørt.
- Overfladen ikke er tilstrækkelig fast eller for porøs eller ru.
- Overfladen er behæftet med f.eks. olie, voks, lak eller farverester.
- Der er niveauforskelle mellem undergulvet og andre konstruktionsdele.
- For lav undergulvstemperatur (under 15 °C).
- Stuetemperaturen er lavere end 18 °C eller højere end 25 °C.
- Manglende varmeprotokol ved installeret gulvvarmesystem. Gulvvarmesystemet skal være forsynet med shunt og temperaturtyring.
- Gulvvarmesystemer, hvis maksimale temperatur overstiger 27 °C.

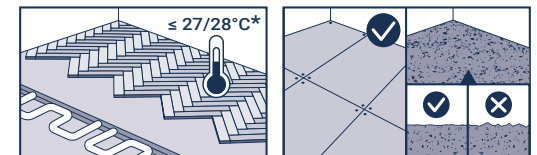

#### TILLADTE UNDERGULVE

- Træbaserede pladeundergulve eller træfiberplader. De skal have et en træfugtprocent, der ligger inden for intervallet 8 % +/-2 (svarende til ca. 40 % RF ved 20 °C), så der ikke opstår bevægelser, der kan forårsage skader senere. Bemærk, at måling af fugt altid skal udføres af specialuddannet personale med rigtigt og kalibreret måleværktøj.
- Jævne spartlede betonundergulve, nye eller eksisterende. Ved anvendelse af eksisterende undergulv er det vigtigt at det afrenses grundigt.

### C LÆGNING GÆLDENDE LÆGNINGSVEJLEDNING OG RENGØRINGSANVISNING FINDES PÅ [WWW.TARKETT.DK](http://WWW.TARKETT.DK) OG SKAL ALTID FØLGES!

#### C.1 LÆGNINGSRETNING

Bestem lægningsmønsteret ud fra rummets udformning og design, inden lægningen påbegyndes.

**Vigtigt!** Kontrollér følgende, inden den første række brædder lægges:

- at de savede planker langs væggen er bredere end 5 cm;
- at hvert afsavet bræt langs væggen ikke er kortere end 40 cm.

## Woodstock Herringbone

### C.2 BEVÆGELSESFUGER

Brug en passende afstandskile til at skabe en bevægelsesfuge på mindst 10 mm hele vejen rundt i rummet. Behold også en bevægelsesfuge på 10 mm til alt fast inventar og øvrige faste installationer i rummet, såsom rør, dørkarme osv. Undlad at placere kabler, silikone eller andre genstande i fugerne.

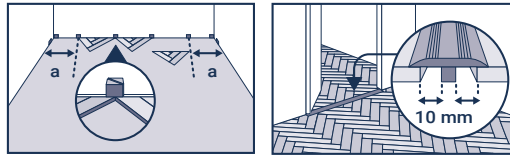

### C.3 LÆGNING

Som underlag for Herringbone skal der udlægges et trykfast underlag men en kompressionsstyrke på min. 120 kPa (fx SoundBlock+). På beton skal der altid udlægges en fugtspærre (0,2 mm PE-folie) men min 5,0 cm overlap og tapede samlinger eller kombinationsunderlag med integreret fugtspærre. Sørg dog for at produktet har en vanddampmodstand på (SD) iht EN 12086, Method A på >75 (SD-værdi). På Træbaserede underlag skal der udlægges diffusionsåbent underlag.

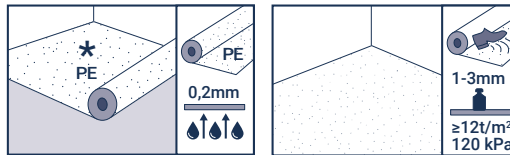

Sildebensmønsteret lægges ved at lægge [A]- og [B]-brædder skiftevis.

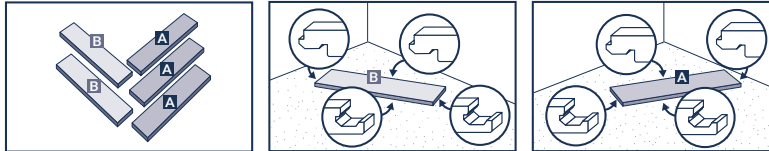

Læg de første brædder langs hele overfladen ved at lave trekanter som vist nedenfor og føre noten ind i feren i en vinkel på 12°. Skift mellem [A]- og [B]-brædder.

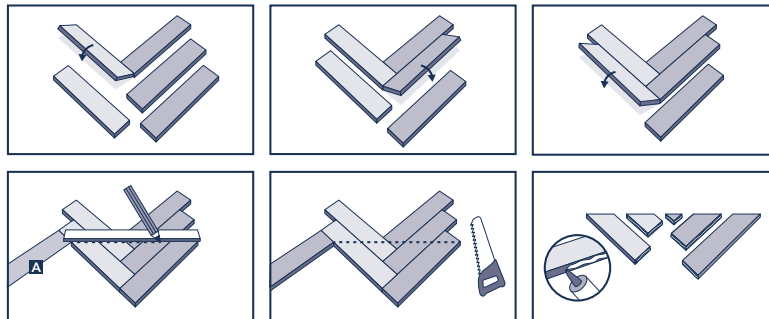

Placer trekanterne langs væggen med 10 mm afstandskiler til bevægelsesfugen. Centrér dem, og skær trekanter af på begge sider.

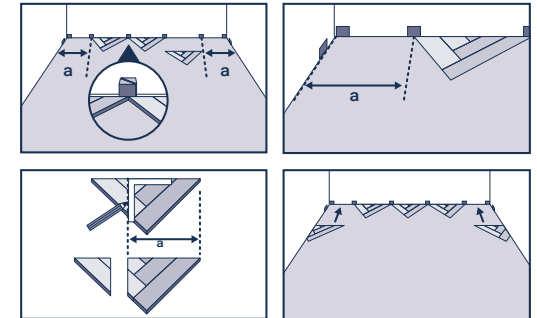

Nå den første række er lagt, lægges der hele brædder, stadig skiftevis [A]- og [B]-brædder, som saves langs væggen ved hjælp af ridsemetoden. Brædder, der skæres eller saves, skal limes på både lang- og kortsider. Hele brædder limes kun på kortsider.

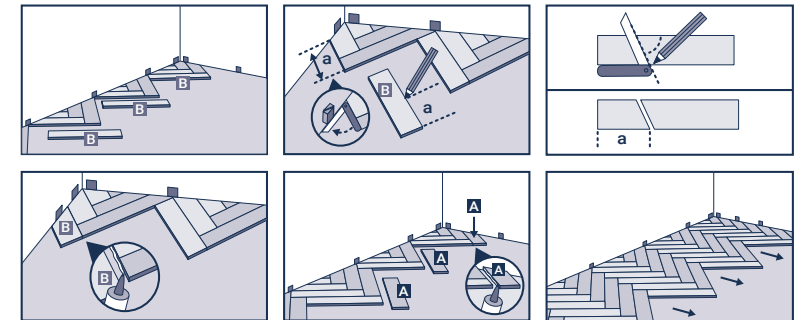

### LÆGNING VED DØRKARM

Du kan enten save brættet, så det passer til dørkarmen, eller save karmens nederste del, så den passer til bræthøjden. Efterlad altid en bevægelsesfuge på 10 mm.

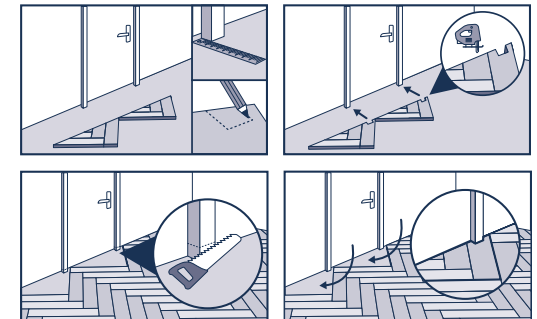

## Woodstock Herringbone

I den sidste række skal hvert bræt savs ved hjælp af ridsemetoden, så det følger vægprofilen. De sidst tilsavede brædder limes.

**Vigtigt!** Hvis væggen ikke er lige, skal den første række savs langs vægprofilen med en risenål. Efterlad altid mindst 10 mm bevægelsesfuge hele vejen rundt i rummet.

### C.4 EKSPANSIONSPROFILER I GULVFLADEN

Der skal være en bevægelsesfuge på 10 mm rundt om hele gulvfladen samt omkring alle faste installationer i rummet. Rum med en ubrudt flade på maks. 12 m lang og 8 m bred kan med fordel lægges uden fuger. Til større overflader skal der anvendes ekspansionsprofil. Ved montering af fodpaneler, overgangsprofiler eller endeprofiler må disse aldrig forankres i gulvbelægningen. Kontakt din Tarkett-repræsentant for yderligere oplysninger.

### VIGTIGE OPLYSNINGER OM AFSLUTNING AF LÆGNINGEN

- Fjern alle afstandskiler.
- Inden den endelige montering af fodpaneler eller profiler skal spild og andet affald fjernes fra bevægelsesfuger.
- Wo odstock laminatgulve må aldrig blokeres eller forankres/skrues i undergulvet, underlaget, møbler eller anden indretning.
- Placer dørmåtter ved yderdøre for at reducere mængden af snavs, der ender i dit hjem.
- Anvend altid filtdupper under alt inventar samt borde og stole m.m. Filtdupper under borde og stole samt andre flytbare genstande skal udskiftes med jævne mellemrum. Træk aldrig tunge genstande eller møbler hen over gulvet – løft dem i stedet.
- Brug bløde hjul af lyst materiale af W-typen på kontorstole og andre genstande med hjul. For endnu bedre beskyttelse kan der placeres gulvbeskyttelse under skrivebordsstole og rullende møbler.
- Afdæk altid gulvet, indtil det færdige gulv tages i brug. Afdækningsmaterialet skal være diffusionsåbent og må ikke misfarve det færdige laminatgulv. Som afdækning kan anbefales golvpap 500g/m<sup>2</sup>, TarkoProtect, masonit el.lign. Anvend aldrig tape direkte på gulvet. Afstem altid afdækningen efter den trafik, der vil forekomme i byggefasen. Ved større belastning afdækkes altid med velegnede plader.

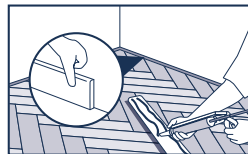
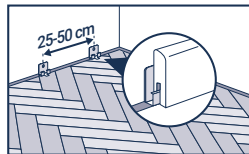
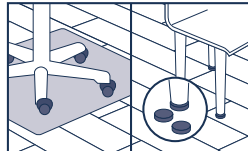
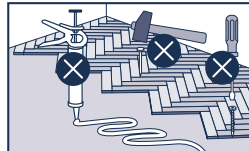
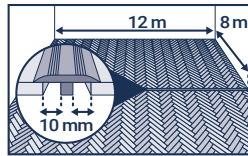
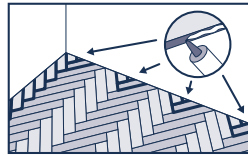

### SPECIFIKT VED TUNGE MØBLER OG INVENTAR

Tungt udstyr og fast inventar (køkkener og køkkenøer, skabe osv.) skal installeres først og må ikke monteres eller placeres på Woodstock Herringbone-gulvet. Gulvet skal altid kunne bevæge sig frit. Der skal efterlades en bevægelsesfuge på 10 mm rundt om disse.

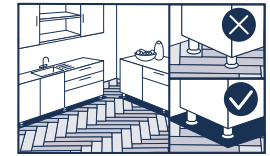

### D RENGØRING OG VEDLIGEHOLDELSE

Rengør gulvet efter lægning.

- Rengør regelmæssigt gulvet med støvsuger eller tørmpoppe. Følg altid gældende rengøringsanvisningen på [www.tarkett.dk](http://www.tarkett.dk). Hvis det er nødvendigt, skal gulvet moppes med vand og et neutralt rengøringsmiddel. Brug ikke for meget vand.
- Rengør ved behov gulvet med et rengøringsmiddel til laminatgulve. Skyl mikrofiber moppen grundigt, og tør efter.
- Pletter og mærker skal fjernes med det samme. Gnid mærker og pletter med en ren, tør moppe fugtet med et rengøringsmiddel. Sprøjt aldrig rengøringsmidlet direkte på gulvet. Se vedligeholdelsesvejledningen på [www.tarkett.com](http://www.tarkett.com) for yderligere information.
- Reparer hakker og ridser med Tarketts reparationskit.

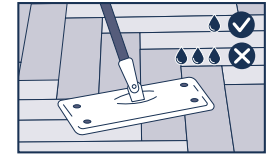

Vigtigt! Selvom Tarkett kan levere en liste over et udvalg af lim-, afretningslags- og tætningsmiddelproducenter og -typer, giver vi ingen garanti for de angivne produkter. Listen over produkter og producenter er ikke nødvendigvis fuldstændig eller opdateret. Tarkett påtager sig intet ansvar for, at sådanne produkter fungerer sammen med Tarketts produkter. Det er lim-, afretningslags- og tætningsmiddelproducentens samt gulvlæggerens ansvar at sikre, at de anvendte produkter er egnede og påføres i overensstemmelse med producentens anbefalinger. Hvis du harspørgsmål eller har brug for yderligere forklaring, bedes du kontakte din lokale Tarkett-repræsentant for yderligere oplysninger. Se altid [www.tarkett.dk](http://www.tarkett.dk) for seneste opdaterede vedligeholdelses- og lægningsvejledning