

Boligvinyl

Lægningsvejledning

FØR DU GÅR I GANG

Foretag en kontrol af vinylgulvet.

Gennemgå vinylbelægningen både før og under installationen. Gulv med synlige fejl eller afvigende udseende må ikke lægges. Den, som installerer gulvet, har ansvaret for, at defekt eller forkert materiale ikke monteres.

Ved større sammenhængende områder skal gulv fra samme produktionsbatch anvendes for at sikre ensartethed. Tarkett erstatter defekt materiale, men dækker ikke ekstraomkostninger, hvis fejlbehæftet vinylgulv er blevet installeret.

AKKLIMATISERING

Før installation skal vinylgulvet have tid til at tilpasse sig rumtemperaturen. Temperaturen skal være mindst +18 °C i minimum 48 timer. Den relative luftfugtighed skal ligge mellem 30 og 60 %.

HÅNDTERING

For at bevare vinylgulvets formstabilitet er det vigtigt at undgå folder eller kraftige bøjninger under håndtering og opbevaring, da dette kan medføre synlige ændringer. Ruller på 2 m skal opbevares stående, og ruller over 2 m opbevares liggende eller på bomme. Rullerne må på ingen måde stables.

TEMPERATUR

Sørg for at holde en så jævn temperatur som muligt i rummet. Store temperatursvingninger kan give ændringer i form eller mål, så vær derfor opmærksom på gulvtemperaturen, især ved store vinduespartier. Overfladetemperaturen må ikke overstige 27 °C.

UNDERLAG

Underlaget skal være jævnt, fast, tørt og rent. Det må ikke have store ujævnheder. Rethedskravene i henhold til Gulvfakta er +/- 2,0 mm på en 2 meter retskinne. Fjern pletter af maling, olie, fedt, støv eller lignende. Vær opmærksom på, at asfalt, olie, imprægnering, tusch, mærkefarve og stempelfarve kan give misfarvninger.

Ved løslægning af gulvet må fugtigheden i beton ikke overstige 90 % RF (ved limning 85 % RF). Måling udføres i henhold til Gulvfakta fra Gulvbranchen og af specialuddannet personale. Husk, at værdierne kun gælder byggefugt – ikke opstigende fugt eller permanent fugt i undergulvet.

Træbaseret materiale og underlag af plademateriale forudsættes at indeholde maks. 8 ± 2 % restbyggefugt (hvilket svarer til 40 % RF ved 20 °C), så der ikke opstår bevægelser eller fugtrelaterede problemer, som senere kan forårsage skader.

Belægningen må ikke monteres ovenpå eksisterende boligvinyl eller andre bløde underlag, såsom trinlydsdæmpende underlag (fx Thermofelt) eller lignende underlag, da det medfører, at belægningen bliver for blød. Boligvinylen kan dog monteres på faste gulvbelægninger såsom homogen vinyl, linoleum og andre glatte og faste overflader. Rengør dem dog grundigt som anført ovenfor.

FORBEREDELSE

Fjern støv og alle løse partikler grundigt fra underlaget. Eventuelle ujævnheder, huller, hak eller opstående kanter skal slibes ned eller spartles, så overfladen bliver helt jævn. OBS! Hvis der anvendes 2-komponent polyesterspartel, kan der opstå misfarvning, hvis blandingen er forkert eller utilstrækkelig.

Sørg for at blande komponenterne korrekt, og bland aldrig direkte på underlaget.

Ved ujævne trægulve eller trægulve med åbninger mellem brædderne kan det anbefales, at gulvet først primes og spartles og derefter påsømmes en min. 3,0 mm egaliseret træfiberplade (masonitplade) med en densitet på min. 900 kg/m³. Vend den glatte side på masonitpladerne opad. Anvend en velegnet vandbaseret gulvpartelmasse. Anvend aldrig 2-komponent polyesterspartelmasse, plastikpadding o.lign., da det kan misfarve gulvet.

GULVINSTALLATION (LØSLÆGNING)

Lægges gulvet oven på en eksisterende belægning, skal du sørge for, at overfladen er helt ren. Fjern alle rester af polish og rengøringsmidler ved at skrubbet med et grundrengøringsmiddel eller en polishfjerner, og tør derefter efter med rent vand. Tjek, at den gamle belægning sidder godt fast, og at der ikke er løse områder.

OBS! Den maksimale sammenhængende flade for løslægning er 20 m². Det er vigtigt, at belægningen kan bevæge sig frit og på ingen måde fastlåses af lister eller overgangsskinner m.m. Ved mere komplicerede rum skal gulvet tapes langs kanter med en blødgøringsbestandig dobbelklæbende tape. Alternativt kan belægningen fuldlimes til underlaget. Ved kørestolsbrug skal belægningen altid limes.

Planlæg lægningen omhyggeligt. Hvis rummet er rektangulært, bør gulvet lægges i rummets længderetning. Er rummet kvadratisk, er det som regel bedst at lægge gulvet i lysretningen, så samlinger vender mod den væg med størst lysindfald. Undgå at placere en samling lige inden for døren. Hvis der anvendes materiale fra flere ruller, skal disse have samme produktionsnummer/batchnr. og bruges i rullennummerorden. Endevend altid, når mønsteret tillader det, for at undgå farveforskelle. Se separat mønstervejledning.

KONTROLLER EVENTUEL MØNSTERPASNING

Samlinger tapes med Tarketts dobbelklæbende tape eller anden tape, som leverandøren garanterer er blødgøringsbestandig. Hvis der er mere end én samling, anvendes den dobbelklæbende tape som enkelt tape, dvs. beskyttelsespapiret bliver siddende. Gulvet lægges løstlagt uden tæt tilpasning langs rummets vægge. Ved dørkarne af træ kan der saves et spor, f.eks. med en fukssvans, hvor gulvet skubbes ind. Sørg altid for, at der er ca. 3 mm afstand/bevægelsesfuge mellem gulvet og alle vægge og begrænsninger.

Undgå at indbygge spændinger (buler). For bedste resultat bør de tilskårne baner ligge udrullet en stund før tilpasning. Pres eventuelle luftbobler ud. Tilslutninger ved dørtrin skal udføres med bevægelsesfrihed for gulvet. Lægning i flere sammenhængende rum uden adskillende dørtrin anbefales ikke.

OBS! Gulvet må ikke klemmes fast. Sokler, karme, lister og dørtrin skal monteres, så gulvmaterialet ikke låses fast!

Tip: Læg en stålspartel under soklen ved montering for at skabe plads, så gulvet kan bevæge sig frit.



LÆGNING I KØKKEN

Hvis gulvet lægges før montering af køkkenelementer, skal det fuldlimes. Ved løslægning forudsættes det, at køkkenelementerne allerede er monteret.

Ved udtag til hvidevarer, rør m.m. krydstapes gulvet, og samlingen placeres ca. 30 mm bag den tænkte forlængelse af fodlisten. Disse samlinger skal fastgøres med dobbeltklæbende tape mod underlaget. I øvrigt lægges gulvet med ca. 3 mm afstand til vægge og køkkenelementer.

GULVINSTALLATION (LIMET GULV)

Ved limning mod underlaget:

Vent mindst 48–72 timer, før gulvet tages i fuld brug. Dæk gulvet med plader, hvis der foregår gangtrafik eller byggearbejde.

Det nylagte gulv er ekstra følsomt over for høje punktbelastninger (f.eks. møbelben, reoler) de første dage, inden limen har hærdet. Kraftige belastninger i denne periode kan give permanente trykmærker.

Følgende limproducenter anbefales:

- Ardex
- Bostik
- Casco/Sika
- Kiilto
- Uzin
- Ecodur

Se hver limproducents anbefalinger for komplette limvejledninger og metoder til forskellige underlag.

Limvejledninger findes også på www.tarkett.dk.

KOLDSVEJSNING AF SAMLINGER

Samlinger kan også svejses med koldsvejsevæske (kemisk fugning) i områder med lavere belastning. Brug Tarkofix EVO eller en anden koldsvejsevæske, der er velegnet til vinylgulve.

For det bedste resultat skal samlingerne skæres tæt med dobbelt-skæringsteknikken før svejsning. Rådfør dig med en fagperson, hvis du er i tvivl.

DOBBELT-SKÆRING

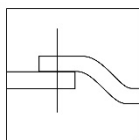

TAPE
SAMLINGERNE

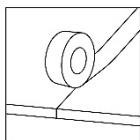

SKÆR TAPEN

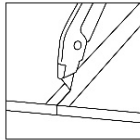

KEMISK FUGNING

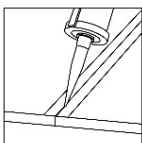

TØRRETID 10 MIN.

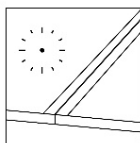

FJERN TAPEN

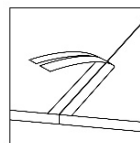

GULVVARME

Overfladetemperaturen må aldrig være højere end 27 °C. Hvis gulvvarmen ligger i sporede plader med varmefordelingsplader eller et lignende system, skal det dækkes med en plade på mindst 10 mm før installationen. Komfortvarmefolie skal dækkes med en plade på mindst 6 mm.

MØNSTERTABEL

Iconik 2, 3 & 4 meters bredde				
Mønster	Farve	Mønsterstørrelse (cm)	Endevendes	Mønsterpassning (cm)
***Iconik Traffic:				
STARDUST	GREY BEIGE	Allover	Ja	0
STARDUST	GREY	Allover	Ja	0
STARDUST	DARK GREY	Allover	Ja	0
STARDUST	BLACK	Allover	Ja	0
CAMINO	WHITE GOLD	Allover	Ja	0
***Iconik BasicTex:				
VALLEY	SPELT	Allover	Nej	100
VALLEY	MARTON BEIGE	Allover	Nej	100
ARDINA	LIGHT GREY	Allover	Ja	0
AMALFI	ASHES	Allover	Ja	0
Iconik T-extra:				
NORDIC OAK	LIGHT BROWN	150x20cm	Nej	20**
NORDIC OAK	WEATHERED	150x20cm	Nej	20**
NORDIC OAK	DARK NATURAL	150x20cm	Nej	20**
LEGACY OAK	LIGHT GREY	133x20cm	Nej	20*
FRENCH OAK	WHITE	100x10cm	Nej	20*
FRENCH OAK	GREGE	100x10cm	Nej	20*
CLASSICAL OAK	NATURAL	Variierende længde x 6,6cm	Nej	20*
SHELLSTONE	GREGE	Allover	Ja	0
SHELLSTONE	GREY	Allover	ja	0
CEPPO	GREY	Allover	Ja	0
CEPPO	DARK GREY	Allover	Ja	0
COSMO	SMOKE	33,33x33,33cm	Nej	0
ROCK	MIDDLE GREY	Allover	ja	0
ROCK	CHARCOAL	Allover	Ja	0
STYLISH CONCRETE	GREY	Allover	Ja	0
STYLISH CONCRETE	DARK GREY	Allover	Ja	0
ALBI	BLACK AND WHITE	16,6x16,6cm	Ja	33
LOGIS	BLACK & WHITE	25x25cm	Ja	50*
MONZA 3	GREY	Allover	Ja	0
Iconik Texstyle:				
HUDSON OAK	DARK GREGE	150x20cm	Nej	20**
ANCARES HERRINGBONE	GREY	8,8x35,5cm	Nej	100
APUNARA OAK	WHITE	100x16,5cm	Nej	20*
GEA	LIGHT GREY	100x11,1cm	Nej	20*
LEGACY OAK	LIGHT GREY	133x20cm	Nej	20*
FUMED OAK	MEDIUM BROWN	150x20cm	Nej	20*
POWELL OAK	HAY	150x20cm	Nej	20**
POWELL OAK	GOLD	150x20cm	Nej	20**
SHELLSTONE	MEDIUM GREY	Allover	Ja	0
KIRUMA	CINEROUS	Allover	Ja	0
KIRUMA	GREY	Allover	Ja	0
COTTAGE STONE	PEBBLE	17,5x17,5cm/45°	Nej	100
PIETRA SACRA	LIGHT GREY	50x33,33cm	Nej	50*
CATERA	MIDDLE GREY	Allover	Ja	0
SKANE HERRINGBONE	SMOKE	Allover	Nej	100
SKANE HERRINGBONE	NATURAL	47,25 x 11,75 cm	Nej	100

*100 cm / **150 cm for præcis mønstertilpasning. Hvis du vil have mønstret helt præcist, skal du bruge 100 cm / 150 cm. Men ofte er det nok bare at flytte mønstret lidt, så det passer med målene, som er angivet under mønstertilpasning.

***Fås kun i 3 og 4 m.



VÆRKTØJ

Følgende værktøjer er nødvendige:

- Tommestok
- Hobbykniv
- Saks
- Tarkett dobbeltklæbende tape (blødgørerbekæmpende)

- Lineal
- Trekantslist (kvartsstav), hvis du lader de eksisterende fodlister sidde
- Tarketts koldsvejsvæske, Tarkofix EVO, til eventuelle samlinger
- Blyant (brug ikke tusch eller kuglepen til markering)

Lægning

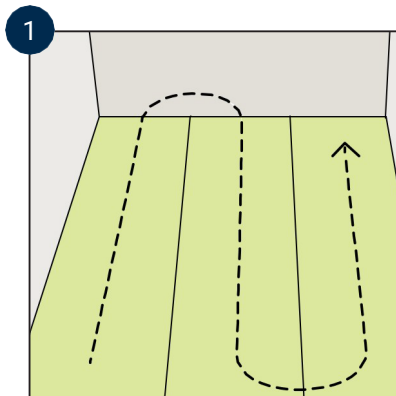

Læg belægningen med forsiden opad. Hvis der er flere baner, og disse skal endevendes, vender du banerne som vist på billedet. Ellers lægger du alle banerne samme vej.



Hvis væggen er helt lige, lægger du belægningen direkte ind til væggen uden tilskæring. Hvis væggen buer, lægger du gulvet et par centimeter op ad væggen. Fastgør gulvet med dobbeltklæbende tape, så det ikke flytter sig.



Fold gulvet lidt længere tilbage end dybden af hjørnet, så du får et overlap. Mål bredden og markér snittet. Læg 5-10 cm til i hver side. Tilskær groft langs markeringen. Lav derefter et snit helt ned til gulvet i en 45 graders vinkel.

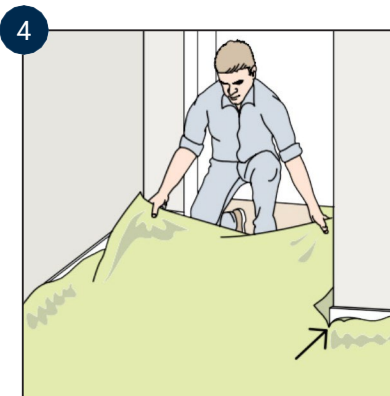

Træk belægningen ind i nichen og sørg for, at det ligger jævnt og plant. Du kan nu tilskære hjørnet. Afslut med tilskæringen langs væggene.

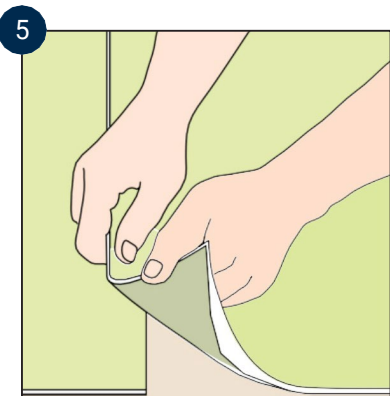

Hvis der er samlinger, justeres banerne i længden, så mønstret passer. Læg dem, så de overlapper med ca. 1 cm. Inden du skærer, skal du sørge for, at der hverken er luft eller spændinger under banerne. Begynd på midten og skær mod væggen.

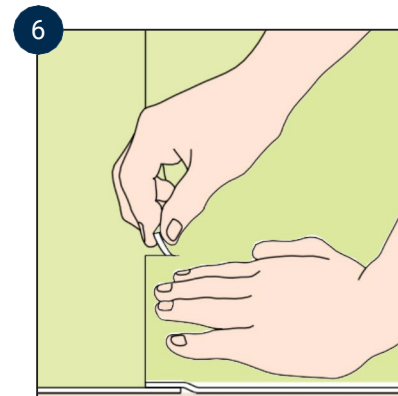

Lav efterfølgende et snit i det overlappende stykke et par steder. Så kan du bedre se, når mønstret passer.

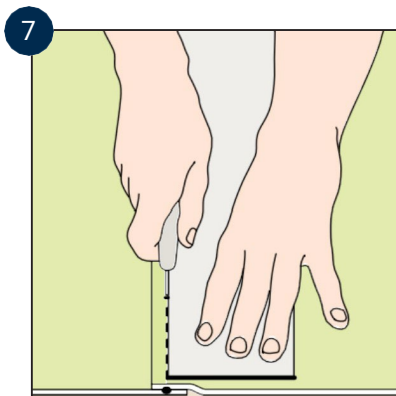

Skær efterfølgende igennem begge lag. Det er vigtigt, at du holder kniven lige. Anvend et skarpt blad. Hvis mønstret har fugemarkering (sten- eller træmønster) skærer du præcist i midten af fugen.

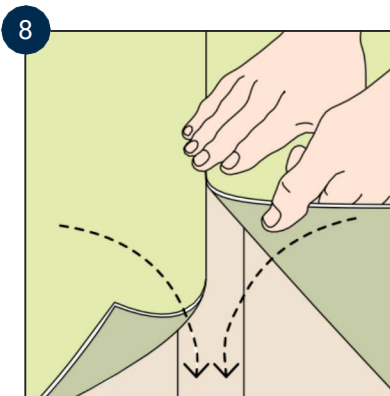

Ved en enkelt samling fastgør du banerne til gulvet med dobbeltklæbende tape.

Husk at det kun er én samling, der fastgøres med dobbeltklæbende tape. Hvis der er flere samlinger, skal det kun tapes til banernes underside og ikke til gulvet. I køkkener skal du også tape under komfuret. **BEMÆRK!** Anvend kun ældningsbestandig tape uden blødgørere. Forkert tape kan misfarve vinylen.



Ved mere end én samling: Fold materialet tilbage. Fastgør tapen som vist på billedet, men lad beskyttelsesstrimlen blive siddende. Læg banen tilbage på plads sammen med banen ved siden af. Gnid banerne fast fra midten og ud mod væggen, hvor materialet fastgøres til gulvet med dobbeltklæbende tape.

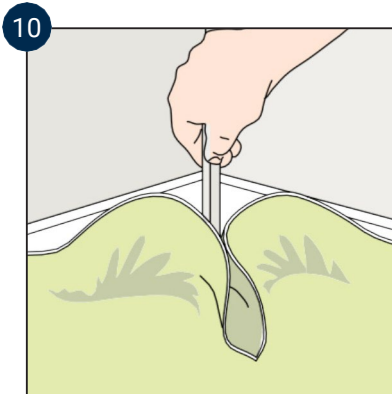

Form belægningen med hænderne og pres den så langt ind i hjørnet, som det er muligt. På bagsiden af belægningen markerer du hjørnet med en blyant.

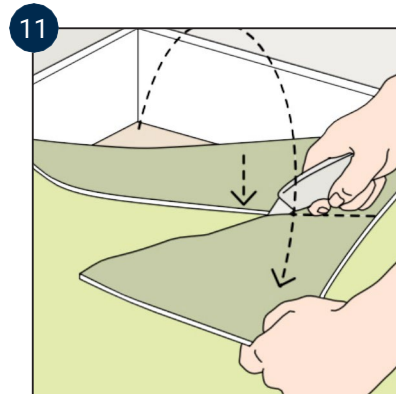

Fold belægningen tilbage, og skær det overskydende materiale væk. Hjørnemarkeringen skal præcis kunne anes efter tilskæringen.

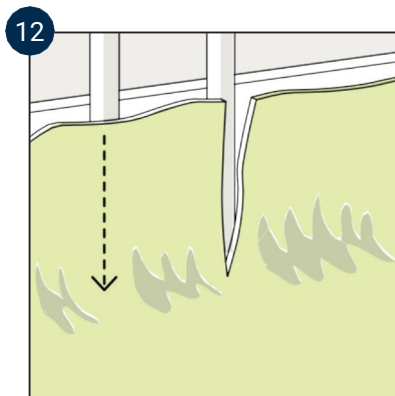

Tryk belægningen mod røret. Læg et lodret snit langs midten af røret, og læg belægningen på plads. Læg små snit rundt om røret. Store huller kan skjules med rørmanchetter.

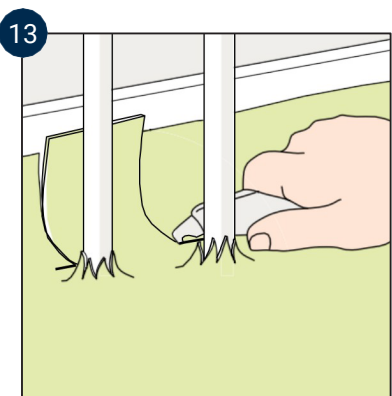

Skær rent omkring røret.

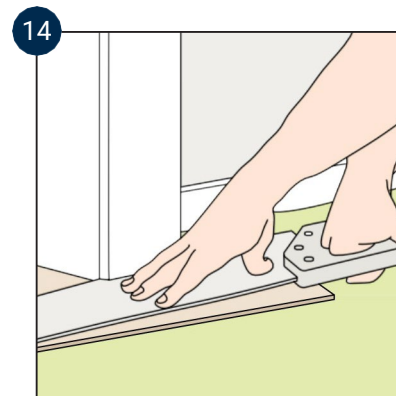

Ved dørkarme skæres de nederste ca. 3 mm af karmen med en håndsav. Belægningen skal passe ind i sporet. Brug en stump vinyl som underlag til saven, så sporet får den rette højde, og undergulvet beskyttes, mens du skærer.

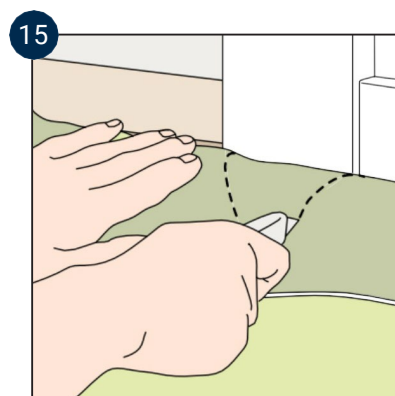

Alternativt kan belægningen skæres ca. 1 mm større op mod dørkarmen. Pres belægningen med dørkarmen og gulvet. Fra forkanten lægges to snit i en 45 grad-ers vinkel. Skær i retning mod dig selv. Derefter finskæres.

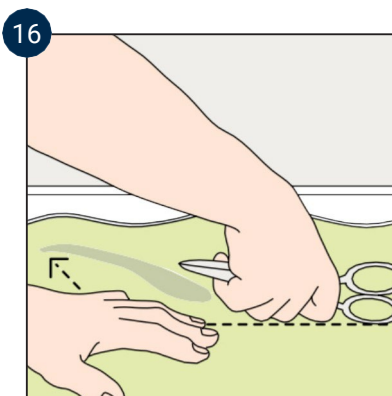

Pres belægningen mod væggen med hånden. Markér vinklen f.eks. mod saksens skaft.

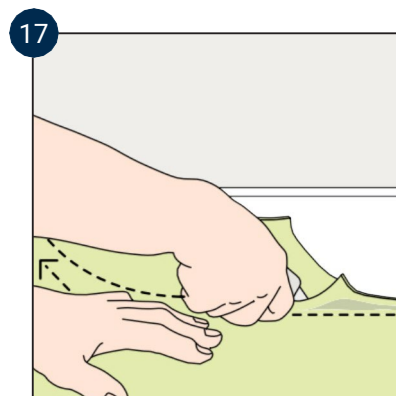

Brug en krogbladet kniv og skær et lille stykke ad gangen. Kontroller at belægningen passer nøjagtigt ind mod væggen. BEMÆRK! Ved løslægning skal belægningen ligge 3-5 mm fra væggen.

18

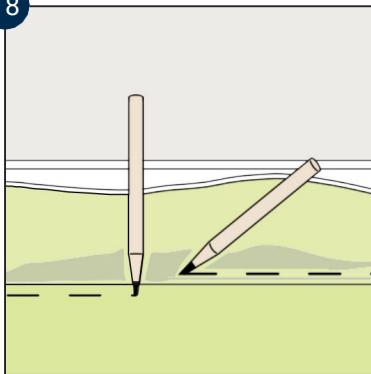

Du kan også klippe belægningen med en saks. Markér med en blyant, hvor du skal klippe. Med en lodretstående blyant kan du markere den rigtige afstand ved løslægning. (en liggende blyant markerer den rette afstand ved klæbning).

19

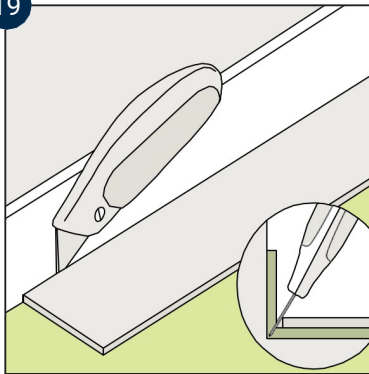

Ved renskæring mod væggen kan du også anvende et stykke masonit. Skær i en vinkel som vist på figuren.

20

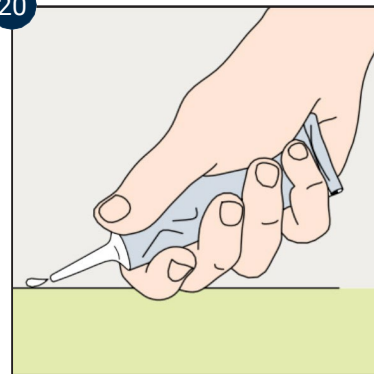

Når alle samlingerne er tapede skal de svejses med koldsvejsvæske (Tarkofix). Nålen på mundstykket skal trykkes ned i fugen. Sørg for, at der bliver et overskud af fugemasse på belægningen. Se instruktionen på tuben.

HUSK!

Vent mindst 24 timer, før gulvet tages i brug.

BESKYTTELSE

Dæk gulvet med hård pap eller lignende.
OBS: Tape må aldrig sættes direkte på gulvet.

PLEJEVEJLEDNING

Grus og sand kan beskadige gulvoverfladen. Brug altid møbeldutter af filt eller plast under stoleben, bordben osv. Møbler skal løftes, ikke trækkes hen over gulvet. Brug bløde hjul til møbler og stole. Under kontorstole med hjul skal der anvendes et gulvbeskyttelsesunderlag. Brug tørre rengøringsmetoder og hæld aldrig vand direkte på gulvet. Brug aldrig opløsningsmidler eller slibende rengøringsmidler. Bemærk, at gummihjul og tæpper med gummibagsider kan give misfarvning på grund af migration. Gulvet må ikke voks eller behandles med polish. Opdaterede og mere detaljerede plejevejledninger findes på www.tarkett.dk. Kontakt din forhandler eller se www.tarkett.dk for yderligere information..